

Stichting Abba Child Care International

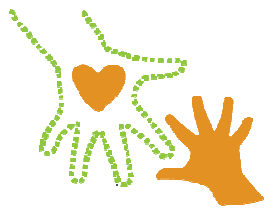
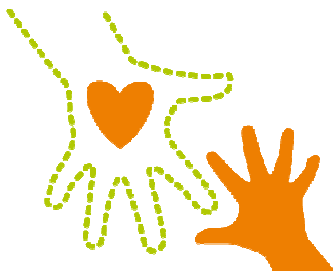

Abba Child Care Int.

2019

Stichting Abba Child Care International
gevestigd te Zeewolde

Inhoudsopgave

	pagina
Jaarverslag	
Opdracht	3
Samenstellingsverklaring	5
Jaarstukken	
<i>Jaarrekening</i>	
Balans per 31 december 2019	6
Staat van baten en lasten 2019	8
Algemene toelichting en grondslagen voor financiële verslaggeving	9
Toelichting op de balans	12
Toelichting op de staat van baten en lasten	15

Stichting Abba Child Care International
T.a.v. de heer J.A.L. Dieleman
Boomkleverlaan 263
3893 JW ZEEWOLDE

Nijkerk, 6 mei 2020

Geachte heer Dieleman,

Hierbij brengen wij u rapport uit omtrent de jaarrekening 2019 van de door u bestuurd stichting.

Inleiding

Ingevolge de door u verstrekte opdracht bieden wij u bij deze aan: de jaarrekening 2019 van Stichting Abba Child Care International gevestigd aan de Boomkleverlaan 263 te Zeewolde.

Algemeen

De organisatie is als stichting op 18 oktober 2010 opgericht en heeft met name als doelstelling:

Op basis van het bijbelse principe om voor zwakken in de samenleving te zorgen, heeft de stichting zich ten doel gesteld om zorg te dragen voor arme- en weeskinderen, ongeacht ras, religie of levensovertuiging, met alle haar ter beschikking staande middelen, in alle delen van de wereld, doch met de prioriteit voor kinderen in derde wereldlanden. De uitvoering van dit doel wordt gedaan in samenwerking met lokale partner-organisaties, zijn niet-gouvernementele organisaties.

De stichting staat ingeschreven bij de Kamer van Koophandel te Almere onder dossiernummer 51088312 en is statutair gevestigd te Zeewolde.

Met betrekking tot de belastingen valt de stichting onder de eenheid en is daar bekend onder het fiscale nummer 823083214.

In de verslagperiode waren geen werknemers in dienst van de organisatie.

Bestuurssamenstelling per 31 december 2019

Voorzitter:	de heer J.A.L. Dieleman
Secretaris:	de heer J.A.L. Dieleman
Algemeen bestuurslid:	de heer K.C. Koelewijn
Algemeen bestuurslid:	de heer D.J. Dieleman

Hoogachtend,
Schuurman Salarissen & Administratie BV

Stichting Abba Child Care International
gevestigd te Zeewolde

Jaarverslag

Samenstellingsverklaring

Aan: het bestuur van de stichting

De jaarrekening van Stichting Abba Child Care International te Zeewolde is door ons samengesteld op basis van de van u gekregen informatie. De jaarrekening bestaat uit de balans per 31 december 2019 en de staat van baten en lasten over 2019 met de daarbij horende toelichting. In deze toelichting is onder andere een overzicht van de gehanteerde grondslagen voor financiële verslaggeving opgenomen.

Deze samenstellingsopdracht is door ons uitgevoerd volgens Nederlands recht, waaronder de voor ons beroep geldende standaarden, alsmede het kwaliteitshandboek van CijferMeester. Op grond van deze standaarden wordt van ons verwacht dat wij u ondersteunen bij het opstellen en presenteren van de jaarrekening in overeenstemming met Titel 9 Boek 2 van het Burgerlijk Wetboek (BW). Wij hebben daarbij onze deskundigheid op het gebied van administratieve verwerking en financiële verslaggeving toegepast.

Bij een samenstellingsopdracht bent u er verantwoordelijk voor dat de informatie klopt en dat u ons alle relevante informatie aanlevert. Wij hebben onze werkzaamheden, in overeenstemming met de daarvoor geldende regelgeving, dan ook uitgevoerd vanuit de veronderstelling dat u aan deze verantwoordelijkheid heeft voldaan. Als slotstuk van onze werkzaamheden zijn wij door het lezen van de jaarrekening globaal nagegaan dat het beeld van de jaarrekening overeenkwam met onze kennis van Stichting Abba Child Care International. Wij hebben geen controle- of beoordelingswerkzaamheden uitgevoerd die ons in staat stellen om een oordeel te geven of een conclusie te trekken met betrekking tot de getrouwheid van de jaarrekening.

Bij het uitvoeren van deze opdracht hebben wij ons gehouden aan de voor ons geldende relevante ethische voorschriften. U en andere gebruikers van deze jaarrekening mogen er dan ook vanuit gaan dat wij de opdracht professioneel, vakbekwaam en zorgvuldig, integer en objectief hebben uitgevoerd en dat wij vertrouwelijk omgaan met de door u verstrekte gegevens.

Nijkerk, 6 mei 2020

Schuurman Salarissen & Administratie BV

Stichting Abba Child Care International
gevestigd te Zeewolde

Balans per 31 december 2019

ACTIEF

(in euro's)

	<u>Toelichting</u>	<u>31 december 2019</u>	<u>31 december 2018</u>
VLOTTENDE ACTIVA			
Vorderingen en overlopende activa	1		
Overlopende activa		<u>40</u>	<u>90</u>
		40	90
Liquide middelen	2	<u>170.009</u>	<u>212.706</u>
		<u>170.049</u>	<u>212.796</u>

(Samenstellingsverklaring afgegeven)

PASSIEF*(in euro's)*

	<u>Toelichting</u>	<u>31 december 2019</u>	<u>31 december 2018</u>
Eigen vermogen	3		
Stichtingskapitaal		18.721	86.613
Overige reserves		<u>151.145</u>	<u>125.135</u>
		169.866	211.748
Kortlopende schulden en overlopende passiva	4		
Overlopende passiva		<u>183</u>	<u>1.048</u>
		<u>183</u>	<u>1.048</u>
		<u>170.049</u>	<u>212.796</u>

Stichting Abba Child Care International
gevestigd te Zeewolde

Staat van baten en lasten 2019

(in euro's)

	<u>Toelichting</u>	<u>2019</u>	<u>2018</u>
Baten	5	380.028	1.147.137
Directe lasten	6	<u>(423.096)</u>	<u>(1.120.955)</u>
Baten -/- directe lasten		(43.068)	26.182
Overige bedrijfskosten:	7		
Overige personeelskosten		8.000	8.375
Huisvestingskosten		6.617	-
Administratie- en advieskosten		1.097	1.710
Kantoorkosten		12	1.428
Autokosten		-	30
Verkoopkosten		1.607	5.795
Algemene kosten		<u>7.533</u>	<u>5.815</u>
Som der exploitatielasten		<u>24.866</u>	<u>23.153</u>
Exploitatieresultaat		(67.934)	3.029
Rentebaten en soortgelijke opbrengsten		<u>41</u>	<u>90</u>
Financiële baten en lasten	8	<u>41</u>	<u>90</u>
Resultaat		<u>(67.893)</u>	<u>3.119</u>

(Samenstellingsverklaring afgegeven)

Stichting Abba Child Care International
gevestigd te Zeewolde

**Algemene toelichting en grondslagen
voor financiële verslaggeving**

Informatie over de rechtspersoon

Naam

Stichting Abba Child Care International

Rechtsvorm

Stichting

Zetel

Zeewolde

Registratienummer bij de Kamer van Koophandel

51088312

Activiteiten

De organisatie heeft als SBI-code 94996 en verricht met name activiteiten op het gebied van:

Op basis van het bijbelse principe om voor zwakken in de samenleving te zorgen, heeft de stichting zich ten doel gesteld om zorg te dragen voor arme- en weeskinderen, ongeacht ras, religie of levensovertuiging, met alle haar ter beschikking staande middelen, in alle delen van de wereld, doch met de prioriteit voor kinderen in derde wereldlanden. De uitvoering van dit doel wordt gedaan in samenwerking met lokale partner-organisaties, zijn niet-gouvernementele organisaties.

Vestigingsadres

Boomkleverlaan 263
3893 JW Zeewolde

Algemene grondslagen voor verslaggeving

Algemeen

In de jaarrekening is het voorstel tot resultaatbestemming verwerkt. De jaarrekening is opgesteld op basis van historische kosten. De gehanteerde grondslagen van waardering en resultaatbepaling zijn niet gewijzigd ten opzichte van vorig jaar en zijn als volgt.

Grondslagen voor de waardering van activa en passiva

Activa en passiva

Alle activa en passiva worden gewaardeerd tegen nominale waarde, tenzij anders vermeld.

Vorderingen en overlopende activa

De vorderingen op korte termijn worden gewaardeerd tegen de nominale waarde, zonodig onder aftrek van een voorziening uit hoofde van oninbaarheid. In de cijfermatige opstelling is een specificatie opgenomen van de vorderingen, die een looptijd van langer dan één jaar hebben.

Stichting Abba Child Care International
gevestigd te Zeewolde

**Algemene toelichting en grondslagen
voor financiële verslaggeving**

Liquide middelen

De liquide middelen staan, voor zover niet anders vermeld, ter vrije beschikking van de onderneming en betreffen de direct opeisbare vorderingen op kredietinstellingen en kasmiddelen.

Reserves

Fonds Waterproject

Fonds Dorpshuizen

Fonds Healing Gospel Truck

Fonds Overige (vrij te besteden)

Fonds Weduwen

Kortlopende schulden en overlopende passiva

De kortlopende schulden en overlopende passiva betreffen schulden met een looptijd van ten hoogste één jaar en worden - voor zover niet anders vermeld - gewaardeerd tegen nominale waarde.

Grondslagen voor de bepaling van het resultaat

Baten

Onder netto omzet wordt verstaan de aan derden in rekening gebrachte bedragen, exclusief omzetbelasting, voor geleverde goederen en diensten.

Stichting Abba Child Care International
gevestigd te Zeewolde

**Algemene toelichting en grondslagen
voor financiële verslaggeving**

Directe lasten

Onder kostprijs van de omzet wordt verstaan de aan de netto omzet direct toe te rekenen verbruikte grondstoffen alsmede kosten van fabricage tegen inkoopwaarde, dan wel bij handelsgoederen de directe inkoopwaarde. Tevens zijn, indien van toepassing, inbegrepen de afwaardering van voorraden tot lagere marktwaarde, alsmede getroffen voorzieningen voor incurante voorraden.

Overige bedrijfskosten

De overige bedrijfskosten worden toegerekend aan de periode waarop ze betrekking hebben.

Rentebaten en soortgelijke opbrengsten

Rentebaten en soortgelijke opbrengsten worden tijdsevenredig verwerkt, rekening houdend met de effectieve rentevoet.

Grondslagen voor de opstelling van het kasstroomoverzicht

Het kasstroomoverzicht wordt opgesteld volgens de indirecte methode.

De geldmiddelen in het kasstroomoverzicht bestaan uit liquide middelen en vlottende effecten. De effecten kunnen worden beschouwd als zeer liquide beleggingen.

Kasstromen in vreemde valuta worden omgerekend tegen een geschatte gemiddelde koers. Koersverschillen inzake geldmiddelen worden afzonderlijk in het kasstroomoverzicht getoond.

Winstbelastingen, ontvangen interest en ontvangen dividenden worden opgenomen onder de operationele kasstroom. Betaalde interest en betaalde dividenden worden opgenomen onder de financieringskasstroom. Betaalde interest kan ook onder de operationele kasstroom worden opgenomen.

De verkrijgingsprijs van verworven groepsmaatschappijen wordt opgenomen onder de investeringskasstroom, voor zover betaling in geldmiddelen heeft plaatsgevonden. Hierbij worden geldmiddelen aanwezig in deze groepsmaatschappijen afgetrokken van de aankoopprijs.

Transacties waarbij geen ruil van geldmiddelen plaatsvindt, waaronder financiële leasing, worden niet in het kasstroomoverzicht opgenomen. De betaling van de leasetermijnen uit hoofde van het financiële leasecontract wordt voor het gedeelte dat betrekking heeft op de aflossing als een uitgave uit financieringsactiviteiten aangemerkt en voor het gedeelte dat betrekking heeft op de interest als een uitgave uit operationele activiteiten.

(Samenstellingsverklaring afgegeven)

Stichting Abba Child Care International
gevestigd te Zeewolde

Toelichting op de balans

(in euro's)

VLOTTENDE ACTIVA

1) Vorderingen en overlopende activa

Recapitulatie van de vorderingen en overlopende activa

Overlopende activa

31-12-2019	31-12-2018
40	90

Nadere specificatie van de vorderingen en overlopende activa

Overlopende activa

Nog te ontvangen rente

40	90
-----------	-----------

2) Liquide middelen

Kas

2.500

-

Bank

17.509

62.706

spaarrekening

150.000

150.000

170.009

212.706

Stichting Abba Child Care International
gevestigd te Zeewolde

Toelichting op de balans

(in euro's)

PASSIVA

3) Eigen vermogen

Recapitulatie van het eigen vermogen

	31-12-2019	31-12-2018
Stichtingskapitaal	18.721	86.613
Fonds Waterproject	75.050	75.000
Fonds Dorpshuizen	25.135	25.135
Fonds Healing Gospel Truck	25.200	-
Fonds Overige (vrij te besteden)	25.000	25.000
Fonds Weduwen	760	-
	<u>169.866</u>	<u>211.748</u>

Nadere specificatie en verloop van het eigen vermogen

Stichtingskapitaal

	Beginkapitaal op 01-01-2019	Opnames minus stortingen 2019	Resultaat over de periode 2019	Eindkapitaal op 31-12-2019
Stichting Abba Child Care	<u>86.614</u>	-	<u>(67.893)</u>	<u>18.721</u>

Fonds Landbouwprojecten India

	2019	2018
Stand 1 januari	-	100.000
Onttrekking gedurende het boekjaar	-	<u>(100.000)</u>
Stand 31 december	<u>-</u>	<u>-</u>

Fonds Waterproject

Stand 1 januari	75.000	-
Dotatie gedurende het boekjaar	50	75.000
Stand 31 december	<u>75.050</u>	<u>75.000</u>

Fonds Kerken India

Stand 1 januari	-	75.000
Onttrekking gedurende het boekjaar	-	<u>(75.000)</u>
Stand 31 december	<u>-</u>	<u>-</u>

Fonds Dorpshuizen

Stand 1 januari	25.135	-
Dotatie gedurende het boekjaar	-	25.135
Stand 31 december	<u>25.135</u>	<u>25.135</u>

Stichting Abba Child Care International
gevestigd te Zeewolde

Toelichting op de balans

(in euro's)

Fonds Healing Gospel Truck	2019	2018
Dotatie gedurende het boekjaar	25.200	-
Stand 31 december	25.200	-
Fonds Overige (vrij te besteden)		
Stand 1 januari	25.000	25.000
Stand 31 december	25.000	25.000
Fonds Weduwen		
Dotatie gedurende het boekjaar	760	-
Stand 31 december	760	-
4) Kortlopende schulden en overlopende passiva		
<i>Recapitulatie van de kortlopende schulden en overlopende passiva</i>	31-12-2019	31-12-2018
Overlopende passiva	183	1.048
<i>Nadere specificatie van de kortlopende schulden en overlopende passiva</i>		
Overlopende passiva		
Nog te betalen accountantskosten	-	575
Nog te betalen bankkosten	183	473
	183	1.048

(Samenstellingsverklaring afgegeven)

Stichting Abba Child Care International
gevestigd te Zeewolde

Toelichting op de staat van baten en lasten

(in euro's)

	<u>2019</u>	<u>2018</u>
5) Baten		
Algemene omzet	<u><u>380.028</u></u>	<u><u>1.147.137</u></u>
6) Directe lasten		
Kostprijs van de omzet algemeen	<u><u>423.096</u></u>	<u><u>1.120.955</u></u>

Baten versus baten -/- directe lasten

	<u>2019</u>			<u>2018</u>		
	<u>Baten</u>	<u>Directe lasten</u>	<u>Marge in % van de baten</u>	<u>Baten</u>	<u>Directe lasten</u>	<u>Marge in % van de baten</u>
Algemene omzet	<u><u>380.028</u></u>	<u><u>423.096</u></u>	(11,3)	<u><u>1.147.137</u></u>	<u><u>1.120.955</u></u>	2,3

Nadere specificatie van de bovenstaande baten- en lastengroepen

Algemene omzet

aandeelhouders	350	3.000
donaties Abba Ambulance	200	-
giften	76.749	81.942
lerarenproject ontvangsten	3.100	5.144
ontvangsten groeiscoenen project	-	425
Kippen en geiten project	7.914	2.750
giften filmploeg India	-	990
giften Abba Widow Care	14.700	10.620
sponsorbijdragen waterproject india	10.450	3.318
inkomsten naaimachines	3.325	1.300
sponsoringbijdragen landbouwgrond	28.740	784.258
inkomsten Hopebox	335	1.850
sponsorbijdragen kinderen	202.500	154.840
sponsorgeld familie	-	250
inkomsten pastors	1.850	350
inkomsten bijbelproject	390	-
ontvangsten kerkproject India	29.425	96.100
	<u><u>380.028</u></u>	<u><u>1.147.137</u></u>

Stichting Abba Child Care International
gevestigd te Zeewolde

Toelichting op de staat van baten en lasten

(in euro's)

	<u>2019</u>	<u>2018</u>
Kostprijs van de omzet algemeen		
inkopen 0%	18.000	18.000
lerarenproject afdracht	9.650	1.950
afdracht groeiscoenenproject	-	750
Overige projecten	13.503	2.400
filmploeg	-	1.110
afdracht Abba Widow Care	14.540	7.710
diverse India	269.441	(25.000)
afdracht naaimachines	6.025	-
landbouwproject India	34.700	757.513
afdracht Hope boxen	-	10.000
Afdracht inkomsten noodhulp	-	1.000
Kosten fondsenwerving	2.406	1.872
sponsorgeld India	-	103.542
sponsorgeld Oeganda	2.686	3.358
afdracht pastorproject India	7.800	3.800
afdracht bijbelproject	20.000	-
uitgaven kerkproject India	24.200	220.000
Dorpshuizen	(75)	-
ondersteuning st. de Brug	-	10.250
bijdrage stichting Multimissions	-	1.000
overige organisaties	500	1.700
	<u>423.376</u>	<u>1.120.955</u>
Gemiddeld aantal werknemers		
<i>Toelichting</i>		
Gedurende de gerapporteerde periode waren er geen werknemers in dienst.		
7) Overige bedrijfskosten		
Overige personeelskosten	8.000	8.375
Huisvestingskosten	6.617	-
Administratie- en advieskosten	1.097	1.710
Kantoorkosten	12	1.428
Autokosten	-	30
Verkoopkosten	1.607	5.795
Algemene kosten	7.533	5.815
	<u>24.866</u>	<u>23.153</u>

Stichting Abba Child Care International
gevestigd te Zeewolde

Toelichting op de staat van baten en lasten

(in euro's)

Nadere specificatie van de overige bedrijfskosten

Overige personeelskosten

	<u>2019</u>	<u>2018</u>
Vrijwilligersvergoeding	-	375
Doorberekende personeelskosten	<u>8.000</u>	<u>8.000</u>
	<u>8.000</u>	<u>8.375</u>

Huisvestingskosten

Huren	<u>6.617</u>	<u>-</u>
-------	--------------	----------

Administratie- en advieskosten

Administratiekosten	-	575
abonnement en kosten OVAS	<u>1.097</u>	<u>1.135</u>
	<u>1.097</u>	<u>1.710</u>

Kantoorkosten

Kantoorbenodigdheden	7	150
Telecommunicatie	5	-
Porti	-	912
Overige kantoorkosten	<u>-</u>	<u>366</u>
	<u>12</u>	<u>1.428</u>

Autokosten

Km-vergoeding auto's	<u>-</u>	<u>30</u>
----------------------	----------	-----------

Verkoopkosten

Reis- en hotelkosten	1.135	5.795
reclame/donaties/sponsoring/advertenties	<u>472</u>	<u>-</u>
	<u>1.607</u>	<u>5.795</u>

Algemene kosten

Bankkosten en koersverschillen	2.032	1.679
Afrondingsverschillen	1	2
fondswervingskosten ACC	4.000	4.000
Overige algemene kosten	<u>1.500</u>	<u>134</u>
	<u>7.533</u>	<u>5.815</u>

Stichting Abba Child Care International
gevestigd te Zeewolde

Toelichting op de staat van baten en lasten

(in euro's)

8) Financiële baten en lasten

Rentebaten en soortgelijke opbrengsten
Per saldo een baat / baat

<u>2019</u>	<u>2018</u>
<u>41</u>	<u>90</u>
<u>41</u>	<u>90</u>

Nadere specificatie van de financiële baten en lasten

Rentebaten en soortgelijke opbrengsten

Rentebaten bank

<u>41</u>	<u>90</u>
------------------	------------------

(Samenstellingsverklaring afgegeven)